

國立蘇澳高級海事水產職業學校 109 學年度國家防災日地震避難掩護演練執行計畫

一、依據

- (一) 依據教育部國民及學前教育署 109 年 7 月 16 日臺教國署學字第 1090082885 號函辦理。
- (二) 依據教育部宜蘭聯絡處 109 年 8 月 6 日宜軍字第 1090000372 號書函轉「教育部國民及學前教育署 109 年度國家防災日地震避難掩護演練實施計畫」辦理。

二、目的

配合教育部國民及學前教育署「國家防災日」活動，實施本學地震避難掩護演練，熟稔「趴下、掩護、穩住」抗震保命三步驟，強化師生地震災害應變處理能力，俾利做好防震準備，有效減低災損，以維護校園及師生安全。

三、實施時間

- (一) 時間：109 年 09 月 21 日

名稱	日期	參與人員
籌備說明會	109 年 8 月 27 日 (四)	校長、各處室人員 (校務會議)、 導師 (學務會議)
動作說明暨各班班長 熟悉集結區	109 年 9 月 8 日 (二)	全校師生 (升旗時舉行)
班級預演 (第 1 次)	109 年 9 月 9 日 (三)	各班師生
班級預演 (第 2 次)	109 年 9 月 10 日 (四)	各班師生
正式演練	109 年 9 月 21 日 (一)	全校師生

四、執行要領

- (一) 109 年 9 月 8 日前，先期完成演練活動各項設施及器材之檢整，並將「地震避難掩護演練流程及注意事項(附件 1)」、「地震避難掩護應變參考程序(附件 2)」，公告於學校網站及班級公布欄加強宣導，並針對導師完成銜接教育，俾利參與預演活動(預演活動任務分配表如附件 3)。
- (二) 109 年 9 月 9 日(三) 1400 時，排定第 1 次防震疏散演練預演，9 月 18 日(四)0750 時，排定第 2 次防震疏散演練預演(本校為示範演練學校)，校內師生熟悉演練程序及動作要領，並依據預演狀況隨即進行檢討與修正。
- (三) 開學後至正式演練前，運用早自習、班會時間或其他集會時機，結合相關課程加強宣導，讓師生熟練動作要領與程序，並公布於學校網頁，供師生參考利用。

五、組織

- (一) 宜蘭縣國立蘇澳海事災害應變小組組織架構圖

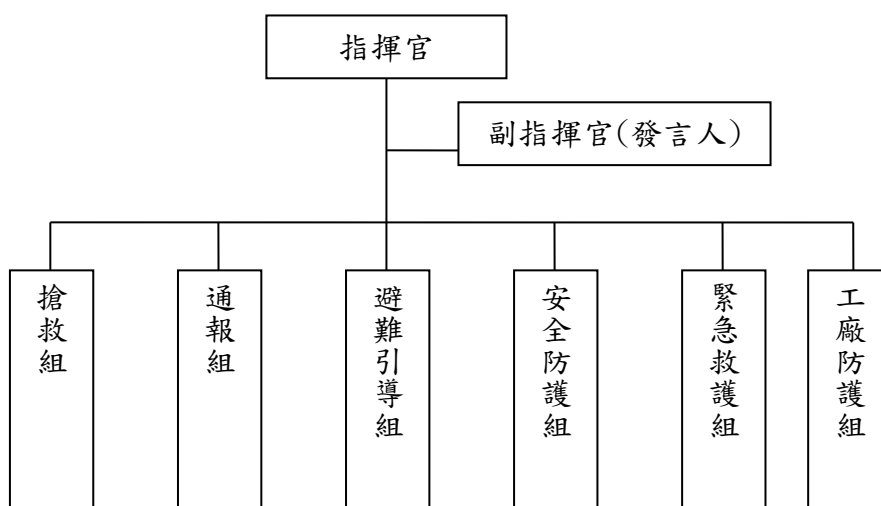

(二)災害應變組織成員分工表

編組	單位	負責工作
指揮官	校長	1. 負責指揮、督導、協調。 2. 依情況調動各組織間相互支援。
副指揮官	總務主任	1. 協助指揮官向地區防救中心通報受災情形、目前處置狀況及後勤補給支援。 2. 協助指揮官啟動搶救及安全防護組，並視情況協調各組織間相互支援。
副指揮官	教務主任	1. 協助指揮官調動各組織間相互支援。 2. 協助指揮官向直屬教育局處首長通報。
副指揮官	學務主任	1. 協助指揮官啟動避難引導及緊急救護組，並視情況協調各組織間相互支援。 2. 協助指揮官啟動校安通報機制。
副指揮官	輔導室 主任	協助指揮官對全體教職員生實施精神輔導及尋求社會支援。
副指揮官	實習主任	1. 協助指揮官調動各組織間相互支援。 2. 協助指揮官啟動工廠安全防護組，並視情況協調各組織間相互支援。
發言人	校長室祕書 圖書館主任	負責統一對外發言。
搶救組 技工 / 技佐	庶務組長	1. 受災學校教職員生之搶救及搜救。 2. 清除障礙物協助逃生。 3. 強制疏散不願避難之學校教職員生。 4. 依情況支援安全防護組、緊急救護組
	組員 何育煌 朱文祥	

通 報 組	訓育組長		<ol style="list-style-type: none"> 1. 以電話通報應變小組及防救災單位已疏散人數、收容地點、災情及學校教職員、學生疏散情況。 2. 負責蒐集、評估、傳播和使用有關於災害與資源狀況發展的資訊。 3. 聯絡防救治安單位，提供防救災資訊情報。
	教 育 部 校 安 中 心 地 區 防 救 中 心 地 區 直 屬 教 育 (局) 處	組員	
避難引導組	組長	主任教官	<ol style="list-style-type: none"> 1. 分配責任區，協助疏散學校教職員、學生至避難所。 2. 選定一適當地點作為臨時避難地點。 3. 協助登記至避難所人員之身份、人數。 4. 設置服務站，提供協助與諮詢。 5. 協助疏散學區周遭受災民眾至避難所。 6. 協助學區周遭受災民眾至避難所，協助登記身分、人數。
	教官室 各班導師	組員	
安全防護組	文書組長		<ol style="list-style-type: none"> 1. 協助發放生活物資、糧食及飲水。 2. 各項救災物資之登記、造冊、保管及分配。 3. 協助設置警戒標誌及交通管制。 4. 維護學校災區及避難場所治安。 5. 防救災設施操作。
	總務處 警衛	組員	
緊急救護組	衛生組長		<ol style="list-style-type: none"> 1. 基本急救、重傷患就醫護送。 2. 心理諮商。 3. 急救常識宣導。 4. 提供紓解壓力方法。
	衛生組長 健康中心 輔導室(輔導處)	組員	

工廠安全防護組	實習組長		1. 維護各科工廠災害防護。 2. 各科工廠防救災設施操作。
	組員	漁業科主任 輪機科主任 食品科主任 養殖科主任 電子科主任 經營科主任 觀光科主任	
實習組長			
就業組長			
各科主任			

六、緊急疏散流程圖（如附件 4）

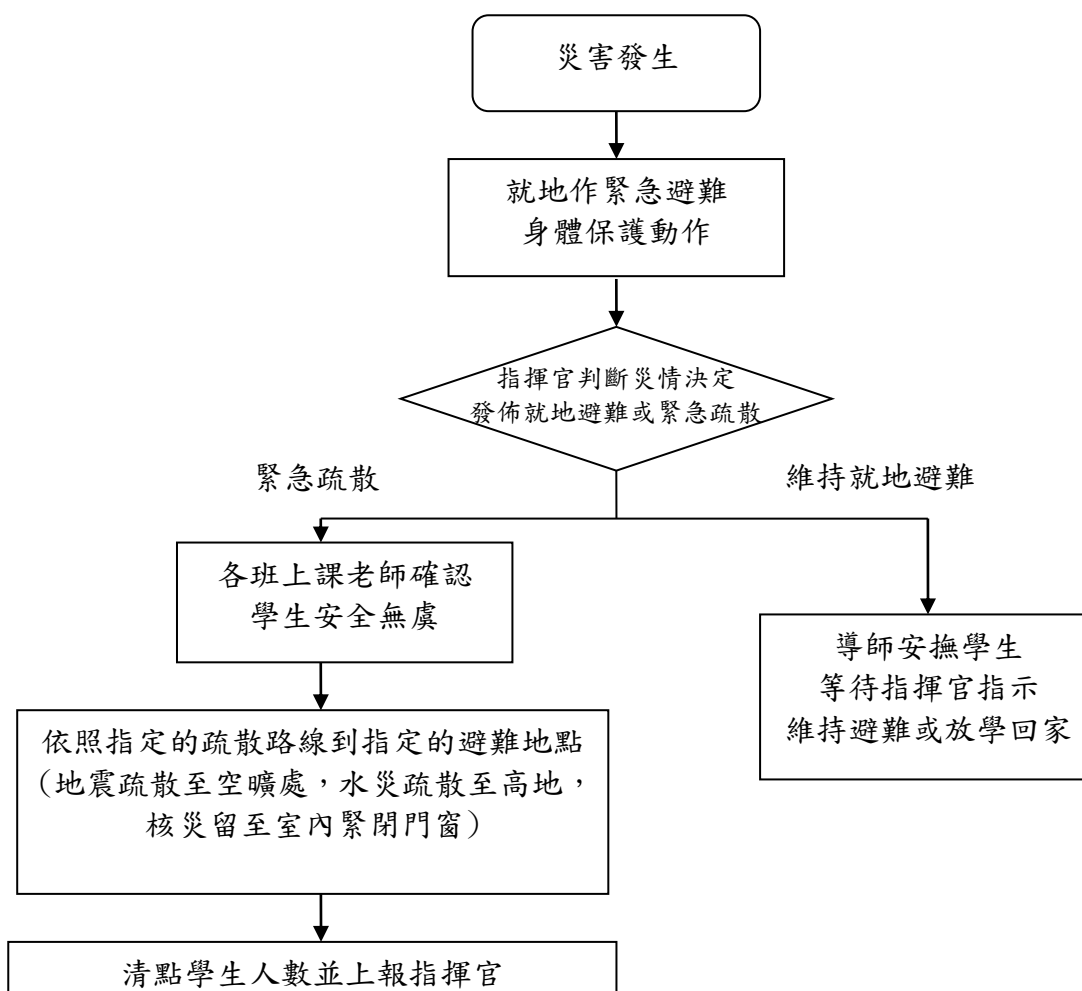

七、國家防災日複合式災害(地震、防火及海嘯)防救演練項目及任務分工表

國立蘇澳海事地震災害演練項目及任務分工表				
演練項目	演練內容	演練單位	時間	備考
1. 地震發佈	學校發生規模強烈之有感地震，搖晃劇烈。	學務主任	09:21	
2. 就地掩蔽	1. 請各員位於棟建築物1樓以下之人員，立即依指定路線實施疏散。 2. 請位於2樓以上之人員，躲在堅固的課桌下、牆角以書包或任何堅固物品，保護頭部，就地掩避，俟地震搖晃停止後，立即依疏散路線至指定部位集合。	各班級 任課老師	09:21 至 09:22	
3. 啟動緊急應變組織	1. 學校受災，成立應變組織，通報組以電話、傳真、上網或簡訊方式通報災情。 2. 安全防護組協助設置警戒標誌及交通管制。	校長 應變組織成員	09:21	
4. 逃生避難引導	1. 各上課老師依緊急避難路徑及避難引導標示以適當方式引導學生緊急疏散避難。 2. 避難引導組於指定地點協助疏散。	避難引導組 任課老師 導師	09:22 至 09:27	
5. 緊急搜救與、緊急滅火	1. 搶救組負責清除障礙物，協助逃生。 2. 本校廚房發生火災，請搶救組使用滅火器滅火。	搶救組	09:22 至 09:30	
6. 傷亡教職員、學生緊急救護及運送	1. 緊急救護組成立「臨時救護站」於戶外空曠安全之地方，並且執行檢傷分類及緊急處理。 2. 輕傷傷患直接在「臨時救護站」做處理。 3. 重傷傷患先維持生命跡象，再請求救護車或直接派車送往醫院醫治。	緊急救護組 導師	09:25	
7. 避難所的開設，與學生之安置	1. 設置避難收容所，緊急安置學校教職員工及學生。 2. 班級導師平時應建立學生緊急聯絡卡，內容應包括學生姓名、班級、家長或代理人的聯絡方式、通訊地址等相關事項。 3. 將未受傷學生集中留置、安撫，各班導師清點人數；並確認返家或留置學生人數。 4. 通報組向地區災害防救中心及教育部校安中心通報。 5. 搶救組協助避難及相關後勤作業。	避難引導組 導師 通報組 搶救組	09:25 至 09:30	
8. 對災情的掌握及傷亡的統計與災情蒐集通報	依據各組通報之情形及災害搶救經過實施災情彙整，持續陳報地方災害應變中心及教育局。	指揮官 通報組	09:30 至 09:50	
9. 演後檢討與講評	演後檢討與災害宣導	參與演練人員	09:50 至 10:00	

八、本計畫時程管制表、複合式災害防救演練腳本及演練流程如附件 5~7。

九、預期效益

期望藉由完備、落實的防災計畫，從減災、整備、應變與復原之推展，使災害來臨時，迅速應變，把損傷減到最低，防止二次災害擴大；透過宣導、演練達到教化效果，並建立各處室橫向聯絡的機制，災害發生時可快速啟動聯絡網，使應變、復原之處置能迅速且完備。

十、本計畫經校長核可後實施，修正時亦同。